

# PwDR 2014-2020

## Mesure 19 - LEADER



### GAL Pays des 4 Bras

*Intitulé du Projet : Espaces ruraux partagés*

RAPPORT D'ACTIVITES N° 4

Comité de projet du : 16/072020

*Période : du 01/01/2020 au 31/06/2020*

**Code projet : 191408**

**Arrêté Ministériel (date de signature): 02/10/2018**

Période concernée : 01/07/2018 -> 31/12/2021

**Budget global (100%) : 142.865 € (128.578,50 € RW+FEADER)**

**Bénéficiaire de la subvention :**

Le MONTY ASBL Rue de Charleroi, 58 à 1470 Genappe

**Chargé de mission** : Olivier SERVAIS puis, à partir du 01/02/2020 Pierre SERAILLE – [pierre@lemonty.be](mailto:pierre@lemonty.be) 0492 85 70 72

**Coordonnées du Président / d'un Administrateur** : Jean Delespesse

**Autorité responsable :**

DGO3, Direction des programmes européens

Personne de contact à l'administration: Nicolas De Fotso

**Autorité responsable du suivi technique :**

DGO3, Direction des programmes européens

Personne de contact à l'administration: Nicolas De Fotso

**Communes de** : Genappe, Villers-la-Ville, Les Bons Villers

## 1. Généralités

### 1.1. Description succincte du projet

Le projet vise à offrir de nouveaux lieux sur le territoire du GAL pour permettre à des particuliers, groupement de citoyens, entreprises, artisans et jeunes de créer, développer, pérenniser une activité citoyenne, culturelle, artisanale ou économique bénéfique à la collectivité locale des communes du GAL.

Le projet vise également à soutenir les nouvelles formes de collaborations innovantes entre citoyens, habitants, associations, pouvoirs publics et entreprises locales et soutenir l'émergence de dynamiques créatives sur le territoire. Il vise à encourager les comportements éco-responsables et solidaires sur le territoire (alimentation, mobilité, réparation, prêt, entraide...) et à favoriser la découverte des compétences et des talents locaux et faire émerger de nouvelles activités

### 1.2. Objectifs du projet

#### **Objectif 1 : Consolider et tester un premier « tiers-lieu » pilote pouvant essaimer sur le territoire du GAL : le MONTY**

Objectifs spécifiques :

- ➔ Viabiliser la gestion et animer un premier lieu partagé sur le territoire
- ➔ Tester des modèles organisationnels et partenariaux
- ➔ Soutenir le développement de nouvelles activités dans le lieu
- ➔ Identifier, démarcher, mettre en réseau et promouvoir les talents et les ressources locales (produits locaux, artisans,... )

#### **Objectif 2 : Initier la création de nouveaux lieux et nouvelles dynamiques citoyennes sur le territoire du GAL**

Objectifs spécifiques :

- ➔ Identifier des espaces potentiels et besoin en équipement de ces espaces
- ➔ Identifier les sources de financement et montage d'opérations pilotes y compris le montage financier
- ➔ Participer à la création d'un tiers-lieu dans chaque commune du GAL (ce qui permettra de stimuler la mise en place de nouvelles dynamiques sur le territoire)

#### **Objectif 3 : Mise en réseau des autres « tiers-lieux » et initiatives locales actives sur le territoire du GAL**

Objectifs spécifiques :

- ➔ Valoriser les autres lieux et initiatives actives sur le territoire
- ➔ Coordonner l'échange entre acteurs afin qu'ils bénéficient réciproquement des savoirs et savoir-faire des uns et des autres
- ➔ Capitaliser sur les innovations en matière de partenariat et de gouvernance partagée public/associatifs/privés/citoyens sur le territoire et au-delà.

## 2. Activités durant la période (en fonction des objectifs)

### 2.1. Description des activités

#### Objectif 1 :

#### Développement de nouvelles activités dans le lieu :

**Préparation à la mise en place d'une cantine et d'un lieu de restauration local :** Plusieurs contacts ont été pris avec l'asbl « le Bistronome », à Genappe, qui gère actuellement un café restaurant citoyen. Au regard de la convergence de nos projets, et des difficultés rencontrées lors de la crise COVID1, le gestionnaire du lieu et l'équipe du Monty ont travaillé sur la possibilité d'un partenariat original, qui devrait débuter en septembre 2020, pour une période d'essai de un an..

#### **Mise en place du bar citoyen du vendredi soir :**

Depuis le mois de février, le « bar citoyen du Monty » est ouvert chaque vendredi soir. Il permet à la vie associative du Monty, mais aussi à des personnes qui ne connaissent pas encore le lieu, de se rencontrer lors d'un moment convivial.

**Vendredi après-midi jeux de société :** Chaque vendredi après midi, des jeux de cartes, échecs, et autres sont mis à disposition de qui veut. Une communication via la page facebook, mais aussi via des affiches disposées dans des endroits fréquentés par des personnes plus âgées ( home, petit restau de Genappe...) ou en difficultés ont permis d'attirer tout doucement un petit groupe de joueurs qui viennent au Monty pour jouer aux échecs, au jeu de go ... La démarche devrait être amplifiée, via l'arrivée de nouveaux volontaires européens, qui animeront ce moment les mercredi après midi, à partir d'octobre 2020.



**Repair café:** Un partenariat a été établi avec les services de la commune de Genappe pour la mise en place d'un repair café au Monty. Le premier, qui devait avoir lieu en juin a été repoussé à cause de la pandémie. Une réunion des « réparateurs » devrait avoir lieu en septembre.

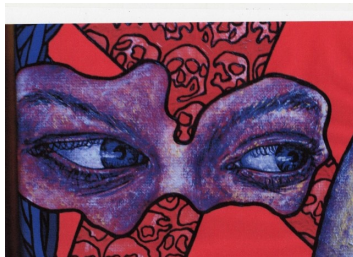

**Expos d'art :** Les murs de l'accueil du Monty se sont vu ornées de cimaises, qui nous permettent d'accueillir chaque mois un artiste qui vient accrocher ses toiles, photos ou autres œuvres dans notre lieu. Chaque expo débute par une « porte ouverte », qui permet la rencontre entre l'artiste et le public.

## **Gestion et animation du lieu :**

Pierre SERAILLE, remplaçant de Olivier SERVAIS, est arrivé en poste le 1<sup>er</sup> février 2020.

Après une période d'installation d'une semaine (aménagement du bureau, achat de nouveaux meubles, rencontres avec les partenaires locaux...) et la prise de connaissance des différentes missions liées au Monty et au GAL (plusieurs réunions avec Olivier SERVAIS, maintenant coordinateur du GAL), il s'est attelé à la rédaction d'un plan d'action et à la rencontre d'acteurs culturels lui permettant de mieux cerner les différents financements possibles pour un lieu comme Le Monty.

Puis le 16 mars, la pandémie COVID19 a dû nous obliger à fermer notre lieu et Pierre SERAILLE a été mis au chômage temporaire jusqu'à fin juin (1jour de travail / semaine).

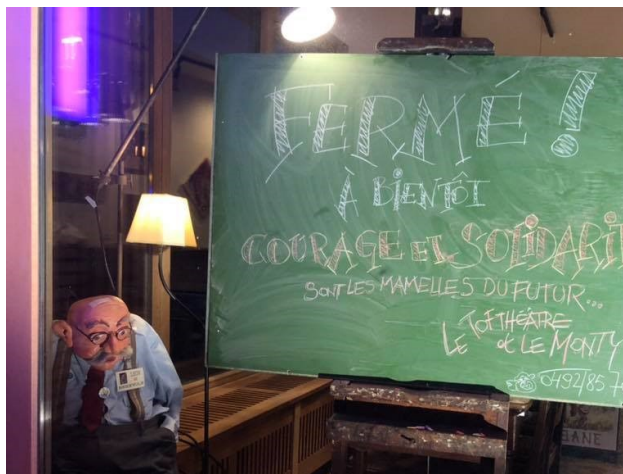

## **Soutien à la mise en place d'activités citoyennes :**

- Accueil des activités programmées durant le semestre : briefing des organisateurs, présentation des lieux, mise à disposition du matériel, ...
- Organisation d'un concert hommage à Georges Brassens, avec Pierre SIMON, artiste nivellois.
- Aide à l'organisation d'une soirée « soutien aux familles accueillant des réfugiés » : projection du film VNOUS et soirée discussion, rencontre, débats
- Organisation d'une soirée littéraire, avec Raphael Lillo, auteur genappien de chroniques décalées sur la vie politique et locale.
- Aide à l'organisation d'une soirée théâtre action, en partenariat avec l'asbl CNCD 11/11/11 « chronique d'une ex banquière »
- Organisation d'une soirée débat avec Eric Escoffier. Conférence sur la permaculture
- Aide à l'organisation et l'animation d'une rencontre citoyenne autour de la mise en place d'un marché de producteurs locaux sur la commune de Genappe.



**Participation à la vie des instances :** participation aux réunions du Conseils d'Administration de l'asbl

**Suivi général, coordination :** Participation aux réunions d'équipe mensuelles du GAL, rapprochement avec les instances du TOF THEATRE et rédaction d'un document martyr sur les futurs liens possibles entre nos 2 associations : clarification des missions, organigramme, liens financiers .

## **Recherche de nouveaux financements :**

- Etude du décret Education Permanente
- Rencontre avec l'asbl TRAVERS, pour une prise de connaissance des différents soutiens culturels

- Rédaction d'un dossier de demande d'agrément « Art et vie » et obtention du label
- Courriers aux partenaires territoriaux pour demande de rencontre (Region et Province). Rencontre prochaine avec la Province

### Tester des modèles organisationnels et partenariaux

**Accueil de volontaires européens** : Gestion de la crise COVID avec eux . Contact du partenaire CBB et gestion de la fin prématurée de leur projet (gestion du bail de location, bilan individuel et collectif avec les volontaires et partenaires ) Préparation du demande de reconnaissance « organisme d'accueil, en lien avec les CBB, pour pérenniser cet accueil.

**Mise en place des cellules gérée par des bénévoles** : Le bénévole en charge des finances gère pleinement sa fonction. Reste à inventer un processus de communication qui permette à l'animateur du lieu d'être pleinement informé des enjeux trésorerie et budgétaires.

**Partenariat Ville de Genappe** : Liens renforcés avec le chargé de mission « participation et transition » de la commune. Travail en commun autour de la création du repair café, de la mise en place d'une « fêtes des autres possibles » (septembre 2020) et du marché citoyen

**Lien avec le TOF THEATRE** : Rédaction d'un document autour du partenariat entre l'asbl Le Monty et le TOF THEATRE, gestionnaire du bâtiment. Participation aux instances (2 CA )

### Objectif 2 :

**Préparation d'une série de 3 rencontres sur les 3 communes en vue d'identifier les acteurs potentiels pour la création, l'animation de nouveaux tiers lieux sur le territoire** : Cette démarche a été stoppée par le COVID. Elle doit reprendre en septembre

**Rencontre avec un porteur de projet**, qui souhaite développer un « fablab » , atelier menuiserie participatif. Etude du projet, de sa faisabilité, mise en lien et 1ere recherche de lieu.

### Objectif 3 :

#### - Valoriser les autres lieux et initiatives actives sur le territoire :

Rencontre avec les bénévoles de l'ESPACE PUBLIC NUMERIQUE de Villers la Ville : découverte du lieu, des enjeux, des partenaires et des animateurs. Rédaction d'un article pour le site web du GAL : <https://paysdes4bras.be/lespace-public-numerique-de-villers/>



Préparation d'une rencontre avec les jardins partagés des Bons Villers : prise de contact

Rencontre avec 2 bénévoles, liens entre les communes de Villers la Ville et Genappe : rédaction d'un article pour le site du GAL et la page facebook : <https://paysdes4bras.be/therese-et-marie-louise/>



## 2.2. Indicateurs

Indicateurs de réalisation	Réalisé au 31/12/2019	Réalisé au 30/06/2020	Objectif fin 2020	Objectif 31/12/2021	Commentaires
<b>AXE 1</b>					
Nombre de rencontres organisées	11	15	15	20	Marché local, transition énergétique,
Nombre de services mis en place au sein du Monty (co-working, site web, ...)	3	4	4	4	Location de salle, co-working, ciné-club, bar
Mise en place de temps forts	3	3	4	9	
Nombre de demi-journées ou journées mises à disposition	105	105	100	300	
Nombre de démarches de recherche de financement menées (Crowdfunding, partenariats, épargne citoyenne, ...)	1	3	3	6	Art et Vie, Province, Région
Actions de promotion (site web, articles, news)	18	18	5	10	4 newsletter mensuelles, 4 articles, 1 brochure,
Nombre de modèles développés	0	0	1	3	
Nombre d'habitants informés des activités	35.000	35.000	35.000	35.000	
<b>AXE 2</b>					
Nombre d'inventaire des lieux potentiels réalisé	0	1	1	1	
Nombre de séances d'info organisées sur chaque commune du GAL	0	0	2	3	
Nombre de permanences organisées sur le territoire	0	0	3	6	
Nombre d'initiatives rencontrées sur chaque commune du GAL	1	2	3	5	EPN Villers la Ville
Nombre d'appel à projet lancé	0	0	1	3	
<b>AXE 3</b>					
Nombre de workshop et temps forts organisés sur le territoire	0	0	2	5	
Nombre de modèles organisationnels formalisés	0	0	1	3	
Nombre d'actions de promotion menées sur le territoire	0	0	3	6	
<b>Indicateurs de résultats</b>			<b>Objectif fin 2019</b>	<b>Objectif 2020</b>	
<b>AXE 1</b>					
Nombre d'acteurs fréquentant Le Monty	11	11	15	20	
Nombre d'usagers ayant fréquenté le Monty	6920	7440	5000	10000	
Nombre de « talents » mis en avant sur le territoire	10	12	8	15	



Nouveaux financements obtenus (Euros)	7.825	7825	25.000	50.000	
Taux d'occupation du Monty	50%	50%	30%	60%	
<b>AXE 2</b>					
Nbre de citoyens impliqués sur le territoire	38	40	60	180	
Nombre de nouveaux lieux identifiés sur le territoire du GAL	1	2	5	9	
Nombre de lieux ou d'initiatives accompagnés sur chaque commune	2	2	1	2	
Nombre d'activités/projets nouveaux favorisant l'éco-consommation et la solidarité générés par la dynamique (repairs'café, GAC, SEL ...)	2	3	4	9	Repair café
<b>AXE 3</b>					
Nombre d'outils développés pour la communauté	0	0	1	3	
Nombre de collaborations, partenariats, synergies ou réseau professionnel créés	0	0	4	8	
Nombre d'acteurs impliqués dans le réseau	0	0	10	20	

Code	Libellé	Définition précise	Objectif fin programmation	Objectif fin 2018	Réalisé au 30 juin 2018	Réalisé au 31 déc. 2018	Total cumulé 2018	Réalisé au 30 juin 2019	Réalisé au 30 décembre 2019	Total cumulé au 31 déc. 2019	Commentaire
IND52	Nb_partic_social	Nombre de personnes impliquées/participants aux activités des projets du GAL en matière de cohésion sociale/aide sociale/développement de services de proximité	10.000	4.000	0	2700	2700	1500	2720	6.920	Public ayant fréquentés les espaces ruraux partagés soutenus
IND53	Cat_partic_social	Nombre de catégories (personnes âgées, jeunes, travailleurs sociaux, citoyens bénévoles, etc.) de personnes impliquées/participants aux activités des projets du GAL en matière de cohésion sociale/aide sociale/développement de services de proximité - <i>Merci de préciser les catégories concernées par votre projet dans la case « commentaires ».</i>	5	2	0	2	2	4	4	4	Familles, hébergeurs de migrants, pensionnés, scolaires
IND54	Nb_projets_social	Nombre de projets d'accompagnement individuels/conseils personnalisés/réalisés/projets citoyens soutenus (dont nouveaux services) par les projets du GAL en matière de cohésion sociale/aide sociale/développement de services de proximité	5	1	0	1	1	2	1	3	Epicierie collaborative, frigo solidaire, coworking



### **2.3. Points positifs et difficultés rencontrées**

La principale difficulté ce dernier semestre a été de gérer la crise COVID. La fermeture du lieu, la mise au chômage du chargé de mission ont postposé pas mal d'évènements prévus (réunions dans les 3 communes, rencontres citoyennes, évènements au Monty ...).

Par contre, l'embauche d'un nouveau chargé de mission à  $\frac{3}{4}$  de temps, habitant à une centaine de mètres du Monty, a permis une plus grande disponibilité auprès des bénévoles, d'assurer des plages d'ouvertures hebdomadaires régulières, donc l'arrivée de nouveaux utilisateurs du lieu, de nouvelles activités. La présence en plus des volontaires européens au sein de la structure a été une réelle plus-value, en termes de présence, de communication (nombreuses capsules vidéos faites par leurs soins, sur la page FB du Monty). Enfin, le temps supplémentaire accordé au chargé de mission, associé à la prise en charge administrative du Monty par un bénévole, ont permis de dégager du temps pour la recherche de nouveaux financements, et la réflexion autour des process de management et décisionnels de la structure.

Concernant les axes 2 et 3, des premiers contacts ont été pris, et la disponibilité d'Olivier Servais, coordinateur du GAL et ancien chargé de mission Monty, permet une bonne transmission de l'information, des contacts et projets du territoire.

## **3. Programme de travail pour la période suivante**

### **Objectif 1 : Consolider et tester un premier « tiers-lieu » pilote**

**Réflexion sur la stratégie de développement du Monty** : Avec les 2 Conseils d'Administration (Le Monty et le TOF ), continuer la réflexion sur l'avenir du bâtiment, son utilisation, ses financements, sa gestion, et les liens structurels entre nos 2 associations ...  
**Poursuite de la réflexion sur le bâtiment** : analyse du potentiel de développement si intégration du bâtiment voisin dans le projet, étude technique de faisabilité (consultance architecte), analyse juridique, évaluation budgétaire pour la rénovation des bureaux, formalisation d'un bail d'occupation et recherche de financement pour l'aménagement du bâtiment voisin.

**Gérer le quotidien** : ouvrir le lieu les mercredis am et vendredis am, gestion des SVE, gestion des contacts, suivi de la communication (animer la page FB & le groupe), affichage dans la commune et sur le territoire, communiqué de presse régulier, gestion des activités : planning, suivi des bénévoles, propositions. Accueil des nouveaux volontaires (octobre 2020) et mise en place d'un nouveau partenariat avec l'école secondaire NESPA qui s'installe à coté du Monty.

**Pérenniser l'action et le développement du Monty** : Assoir la dynamique participative et la vie associative (un évènement convivial chaque trimestre), accompagnement et valorisation de chacun, gestion d'une base de données, proposer des outils simples et efficaces pour chaque activité mise en place, pérenniser les partenariats locaux. Mise en place du partenariat avec le Bistronome pour la création d'une cantine quotidienne.

**Trouver des nouveaux financements** : Suivi des appels à projet de la Fondation Roi Baudouin, recherche financement FWB / W, Loterie Nationale, auprès du Lions Club, Rotary, Education Permanente, subside communal, développer l'offre de location et service

## **Objectif 2 : Faciliter l'émergence de nouveaux lieux collaboratifs sur les Bons Villers et Villers la Ville et mise en réseau**

**Repérer et identifier les acteurs locaux en juillet /aout** : A travers les réseaux sociaux et des rencontres avec les forces vives des deux communes, inviter les acteurs associatifs et solidaires, porteurs de projets ou d'idées, à venir assister à une 1ère rencontre au Monty (Présentation du lieu et des différentes dynamiques qui le parcourent, du matériel mis à disposition, des activités réalisées et qui pourraient être diffusées (concerts, expo, formations, cinéclub ...). Présentation de la démarche du GAL, tour de tables des initiatives locales, des talents présents dans les deux communes / des lieux identifiés.

**Organisation d'une seconde rencontre en octobre** sur un des deux communes autour de la communication et la valorisation des talents. A-t-on envie de travailler ensemble ? De valoriser nos compétences de manière collégiale sur les 3 communes ? D'inventer des collaborations entre porteurs sur les 3 communes ? Crée t'on un annuaire des talents ? Un site web ? Un évènement collectif pour les 3 communes et / ou sur chaque commune ? Quels intérêts / quelles pistes pour la création de lieux collaboratifs sur votre commune ?

**Troisième rencontre sur la création d'espaces collaboratifs sur les communes en décembre** Etat des lieux dans chaque commune, volonté citoyenne, volonté communale, quelles démarches ? Quel soutien attendu du GAL ?

## 4. Annexes

### 4.2. Tableau financier Extrait DC au 31/03/2020

BILAN FINANCIER												
montants à 100%												
BUDGET PREVU PDS		BUDGET MODIFIE*	Dépenses réelles	Montants refusés	Dépenses subventionnables	Région	FEADER	recettes		part locale	solde (100%)	solde (90%)
POSTE	montant							déduites de la subvention	couvrant la part des 10%			
<i>Personnel</i>	81.800,00	81.800,00	44.932,83	0,00	44.932,83	23.050,54	17.389,01	0,00	0,00	4.493,28	36.867,17	33.180,45
<i>Coût total</i>	81.800,00	81.800,00	44.932,83	0,00	44.932,83	23.050,54	17.389,01	0,00	0,00	4.493,28	36.867,17	33.180,45
<i>Fonctionnement</i>	11.452,00	11.452,00	6.290,60	0,00	6.290,60	3.227,08	2.434,46	0,00	0,00	629,06	5.161,40	4.645,26
<i>Coûts indirects 14% personnel</i>	11.452,00	11.452,00	6.290,60	0,00	6.290,60	3.227,08	2.434,46	0,00	0,00	629,06	5.161,40	4.645,26
<i>Promotion</i>	14.000,00	14.000,00	9.612,12	26,33	9.585,79	4.917,51	3.709,70	0,00	0,00	984,91	4.414,21	3.972,79
<i>Publication</i>	8.000,00	8.000,00	4.107,32	0,00	4.107,32	2.107,06	1.589,53	0,00	0,00	410,73	3.892,68	3.503,41
<i>Site internet</i>	2.000,00	2.000,00	2.650,00	0,00	2.650,00	1.359,45	1.025,55	0,00	0,00	265,00	-650,00	-585,00
<i>Autres activités</i>	4.000,00	4.000,00	2.854,80	26,33	2.828,47	1.451,01	1.094,62	0,00	0,00	309,18	1.171,53	1.054,38
<i>Consultance</i>	0,00	0,00	0,00	0,00	0,00	0,00	0,00	0,00	0,00	0,00	0,00	0,00
<i>Etude</i>	0,00	0,00	0,00	0,00	0,00	0,00	0,00	0,00	0,00	0,00	0,00	0,00
<i>Mission de consultance</i>	0,00	0,00	0,00	0,00	0,00	0,00	0,00	0,00	0,00	0,00	0,00	0,00
<i>Partenariat</i>	0,00	0,00	0,00	0,00	0,00	0,00	0,00	0,00	0,00	0,00	0,00	0,00
<i>Partenariat_1</i>	0,00	0,00	0,00	0,00	0,00	0,00	0,00	0,00	0,00	0,00	0,00	0,00
<i>Partenariat_2</i>	0,00	0,00	0,00	0,00	0,00	0,00	0,00	0,00	0,00	0,00	0,00	0,00
<i>Partenariat_3</i>	0,00	0,00	0,00	0,00	0,00	0,00	0,00	0,00	0,00	0,00	0,00	0,00
<i>Action</i>	35.613,00	35.613,00	12.025,92	572,69	11.453,23	5.875,51	4.432,40	0,00	0,00	1.718,01	24.159,77	21.743,79
<i>Animation</i>	10.000,00	10.000,00	2.768,86	34,71	2.734,15	1.402,62	1.058,12	0,00	0,00	308,13	7.265,85	6.539,27
<i>Action - Publication</i>	0,00	0,00	0,00	0,00	0,00	0,00	0,00	0,00	0,00	0,00	0,00	0,00
<i>Autres</i>	25.613,00	25.613,00	9.257,06	537,98	8.719,08	4.472,89	3.374,28	0,00	0,00	1.409,88	16.893,92	15.204,53
<i>2. Dépenses d'investissement</i>	0,00	0,00	0,00	0,00	0,00	0,00	0,00	0,00	0,00	0,00	0,00	0,00
<i>investissement 1</i>	0,00	0,00	0,00	0,00	0,00	0,00	0,00	0,00	0,00	0,00	0,00	0,00
<i>investissement 2</i>	0,00	0,00	0,00	0,00	0,00	0,00	0,00	0,00	0,00	0,00	0,00	0,00
<i>investissement 3</i>	0,00	0,00	0,00	0,00	0,00	0,00	0,00	0,00	0,00	0,00	0,00	0,00
<i>investissement 4</i>	0,00	0,00	0,00	0,00	0,00	0,00	0,00	0,00	0,00	0,00	0,00	0,00
<i>investissement 5</i>	0,00	0,00	0,00	0,00	0,00	0,00	0,00	0,00	0,00	0,00	0,00	0,00
<b>TOTAL</b>	<b>142.865,00</b>	<b>142.865,00</b>	<b>72.861,47</b>	<b>599,02</b>	<b>72.262,45</b>	<b>37.070,63</b>	<b>27.965,57</b>	<b>0,00</b>	<b>0,00</b>	<b>7.825,26</b>	<b>70.602,55</b>	<b>63.542,30</b>

#### **/4.3. Actions de Communication**

<b>Dates</b>	<b>Description des actions de communication</b>
Janvier	Newsletter
Fevrier	Newsletter Brochure saison « février 2020/Juin 2020 »
mars	Newsletter publication FB
avril	Newsletter / articles journal communal
Mai	Facebook
juin	Newsletter Article EPN site web GAL Articles citoyennes site web GAL Article Monty gazette du GAL

## MÉTIER DU TERROIR

### AGRICŒUR : UN NOUVEAU LIEU POUR LA FORMATION ET L'INNOVATION AGRICOLE

À deux pas du centre de Frasnes-lez-Gosselies, entre la chaussée de Bruxelles et le contournement, le site d'Agricoeur s'active à dévoiler son nouveau visage... La période de crise n'a en effet pas empêché l'équipe du GAL et ses partenaires communaux (administration communale et CPAS) de avancer sur la mise en place d'un nouvel outil en matière de formation et de soutien à l'innovation agricole et sociale.

Le site d'Agricoeur, c'est au départ un projet communal, développé dans le cadre du développement rural depuis plusieurs années et qui offre sur près de 3ha un atelier rural (espace pour entreprises), une ancienne ferme transformée en partie en logements, des espaces verts et un beau terrain agricole équipé d'une serre professionnelle. C'est sur ce terrain que, pendant plusieurs années, une équipe motivée d'ouvriers et de bénévoles ont produit annuellement près de 5 tonnes de légumes qui alimentaient notamment les repas de collectivité préparés par la Cellule Solidarité Emploi (Centre d'insertion Socioprofessionnelle).

À la recherche d'un espace pour amplifier ses activités de formation, le GAL s'est vu confier début 2020 la gestion du terrain agricole par la commune de Les Bons Villers. La mission de ce nouvel outil ? Multiple, elle comprend trois axes répondant aux défis futurs : soutenir la formation dans les métiers du terroir ; favoriser l'innovation agricole et sociale ; appuyer le développement de nouvelles activités économiques liées à l'agriculture et à l'horticulture (production de légumes, semences, fleurs...).



Nicolas Rosen  
CHARGÉ DE MISSION FORMATION  
formation@paysdes4bras.be  
071 81 81 29

#### UN ESPACE POUR TESTER SON ACTIVITÉ

L'accès à la terre est compliqué, le Brabant wallon et le Hainaut n'échappent évidemment pas à la règle, surtout pour ceux qui ne sont pas issus d'une famille d'agriculteurs. Par ailleurs, se lancer dans une nouvelle activité est souvent bien plus stimulant si on se sent entouré de ses pairs ou de personnes plus expérimentées. C'est pourquoi il existe des espaces-test, un dispositif de soutien à l'entrepreneuriat dans le secteur de la production agricole et de la transformation.

Le GAL a rejoint le réseau wallon des espaces-test (<http://espace-test.be/>) et a sélectionné, avec l'aide de ses partenaires et sur base de différents critères, les deux premières candidates qui pourront en bénéficier tout en apportant leur contribution à la dimension formation. Sur une surface de **15 ares**, Héléne et Mathilde testeront pendant 2 ans respectivement la production diversifiée de **fleurs** et de **légumes** en « zéro phyto ». Des parcelles restent disponibles et un prochain appel aura lieu à l'automne...

#### UN ESPACE DE FORMATION

Redonner envie de produire ses propres légumes, se connecter à la terre et peut-être en faire son métier, tels sont les objectifs des **ateliers** qui seront mis en place un à deux jours par semaine en collaboration avec les CPAS de notre territoire. Une animatrice viendra prochainement renforcer l'équipe du GAL dans ce but. Vous connaissez des personnes fragilisées qui souhaiteraient y participer ? N'hésitez pas à nous en parler ! Des **formations** plus techniques, destinées à perfectionner ses compétences y seront également organisées : le compostage professionnel, des techniques maraichères spécifiques, les bases de la soudure...

Plus d'infos : Contactez Nicolas Rosen ou consultez notre site internet : [www.paysdes4bras.be/agricoeur](http://www.paysdes4bras.be/agricoeur).

#### UN LIEU D'INNOVATION

Enfin, le projet se veut également un espace de test et une vitrine de l'innovation en agriculture. Des **parcelles démonstratives** seront installées dès le mois de mai pour présenter des variétés potentiellement intéressantes à cultiver comme certaines plantes médicinales, des associations de cultures, des mélanges favorables à la biodiversité ou des cultures propices à la valorisation énergétique de la biomasse. La sélection comprend l'angélique, la valériane, le sorgho, le sarrasin... Avec aux agriculteurs et maraichers qui souhaitent procéder à des tests à petite échelle, le reste de la place !

#### PROGRAMME DES PROCHAINES FORMATIONS

Bousculé par la crise sanitaire, le programme de formation continue doit être complètement revu. Marketing et communication, transformation des légumes, base de la soudure à l'arc et au semi-automatique, compostage professionnel, phytolécine, etc. seront à nouveau au planning des prochains mois.  
Pré-inscription possible dès maintenant sur le site [www.paysdes4bras.be](http://www.paysdes4bras.be).

## TIERS-LIEUX

Ouvert depuis septembre 2018, le Monty fait partie de ces nouveaux espaces collaboratifs appelés « tiers-lieux ». Distinct de ceux du domicile et du travail, le « troisième lieu », s'il peut prendre différentes formes, se définit par sa destination : tourné vers les arts, la culture et les initiatives citoyennes, il se met au service de la communauté et de sa vie sociale en restaurant d'autres appropriations et partages de l'espace. Rencontre, échange et mutualisation sont les mots-clés de ce concept qui s'apparente *in fine* à un « lieu-ressource » pour le territoire, véritable outil d'innovation et de cohésion sociale. Les défis sont nombreux et l'effort de mobilisation cherche désormais de **nouveaux espaces** où s'implanter sur le territoire du Pays des 4 Bras. L'asbl LE MONTY lance donc un **appel à** de nouveaux porteurs de projets et à toujours plus de talents pour faire naître de nouvelles idées et de nouveaux lieux où les accueillir sur les communes de Les Bons Villers et de Villers-la-Ville. L'importance du lien social, du partage, de la rencontre ont été mis en exergue par la crise liée à la pandémie. Cloîtrés chez eux, à travers les réseaux sociaux souvent, certains font preuve d'imagination tant pour exprimer leurs talents que pour partager un savoir-faire, une compétence quelle qu'elle soit, artistique, culinaire, voire technique... Et si, une fois déconfinés, nous continuons à partager et à mettre en valeur, à l'échelle du territoire, de notre commune, de notre quartier, les talents qui sont les nôtres ? ■

L'asbl LE MONTY lance un appel à de nouveaux porteurs de projets et à toujours plus de talents pour faire naître de nouvelles idées et de nouveaux lieux où les accueillir sur les communes de Les Bons Villers et de Villers-la-Ville.

Vous avez envie de rencontrer d'autres acteurs, de fédérer les énergies citoyennes et locales du territoire, voire d'inventer sur votre commune un espace collaboratif autour de dynamiques citoyennes, entrepreneuriales, solidaires, culturelles, de transition et autres... ? Le GAL Pays des 4 bras, via son chargé de mission au Monty (espace collaboratif culturel et citoyen à Genappe) peut vous soutenir et accompagner vos démarches. Un cycle de réunion se mettra prochainement en place sur nos communes parce qu'il est urgent d'inventer de nouvelles solidarités !

Plus d'infos : [www.paysdes4bras.be/espaces-collaboratifs](http://www.paysdes4bras.be/espaces-collaboratifs)

Pierre Serralle  
CHARGÉ DE MISSION  
ESPACES COLLABORATIFS  
pierre@lemonty.be  
0492 85 70 72





! Les événements annoncés dans cette édition sont susceptibles d'annulation en fonction de l'évolution des mesures prises dans la lutte contre le Coronavirus.

## AU MONTY, ÇA VOUS DIT ?

### ATELIER SANTÉ (2)

Boissons fermentées sans alcool : Ginger bug et Kéfir. 2ème atelier consacré aux aliments et boissons fermentés ! Faites vous-même de délicieuses boissons pétillantes et pleines de probiotiques. Avec simplement du gingembre ou des grains de kéfir. Le Ginger bug est un levain de gingembre, qui vous permettra de faire fermenter des jus ou des infusions. Le Kéfir se fabrique avec des micro-organismes qui font fermenter de l'eau sucrée ou un produit laitier, selon le type de kéfir que l'on veut obtenir.

#### Renseignements :

Le 21 avril de 19 h à 22 h, 20 € l'atelier (maximum 20 participants)

Organisé par le Monty, animé par Y. Schandene de Fermentings [www.fermentings.be](http://www.fermentings.be)  
Infos : Raymond Walmacq : 0495/79.13.88 Réservations : [reservation@lemonty.be](mailto:reservation@lemonty.be)  
Atelier suivant : le 19 mai : Pain au levain

### CONFÉRENCE «TRANSITION»

D'une alimentation industrielle à une alimentation plus humaine «Qu'est-ce qu'une alimentation "naturelle" ? Ou plutôt qu'est-ce qu'une alimentation qui "nous est naturelle" à nous, êtres humains ? Qu'avons-nous mangé durant les millions d'années de notre évolution ? En quoi est-ce différent de ce que nous mangeons actuellement, dans nos sociétés occidentales industrialisées ? Et quelles conséquences cela peut-il avoir sur notre santé ? Conférence animée par Yves Patte, Sociologue, entrepreneur, et coach en nutrition, chargé de la rubrique Paleo Nutrition dans la revue "Néo Santé", depuis 2011.

#### Renseignements :

Le 24 avril à 19 h 30, au Monty, dans le cadre du GET UP Café, organisé par Genappe en Transition. PAF : Prix libre



### BOURSE D'ÉCHANGE DE PLANTES ET BRUNCH

Le 1er rendez-vous des jardiniers de tout poil du grand Genappe ! Que ce soit pour échanger des pousses, des bulbes, des plantes ou des graines, ou pour venir trouver quelques conseils avisés, le Monty ouvre grand ses portes au printemps et à l'éclosion de nouvelles vocations ! Partagez votre passion du jardinage.

#### Renseignements :

Le 26 avril de 10 h à 17 h, au Monty 58, rue de Charleroi 1470 Genappe [www.lemonty.be](http://www.lemonty.be)  
Organisé par les Amis du Monty. Signalez dès maintenant votre envie de participer à [annesophievanderbeck@gmail.com](mailto:annesophievanderbeck@gmail.com)



### ATELIER SANTÉ (3)

"Naturopathie et alimentation saine"

3ème atelier : "Profilage métabolique" il n'y a pas de plan alimentaire qui soit applicable à tous. Chaque individu a une alimentation idéale qui lui est propre. Nous verrons les outils permettant d'élaborer le profil alimentaire idéal pour chacun. Il n'est pas nécessaire d'avoir suivi tout le cycle de cours, pour y assister.

#### Renseignements :

Le 30 avril de 19 h à 22 h, organisé par "Les Ateliers mellifères" intervention de Régis Close na-

turopathe, avec le soutien du Monty

PAF : 25 €/cours. Réservations : [regisclose@hotmail.com](mailto:regisclose@hotmail.com) - GSM : 0498/04.25.19

Atelier suivant : 10 septembre - "Les cures"



### UN "ÇA ME DIT SUPER BIEN DU MONTY" AVEC LES JULIENS !

Ils seront 10 sur la grande scène du Monty, prélude à leur show prévu cet été au festival de Dour. Le moins que l'on puisse dire, c'est qu'ils sont un peu déjantés, entre Emilie Jolie et le Rocky Horror Picture Show, ils interprètent le répertoire de Julien Clerc avec tout le vibrato nécessaire, avec humour, décalage, et dérision... pour rendre un hommage farfelu, rock et dévastateur à ce pont de la chanson française !

#### Renseignements :

Le 9 mai à 20 h au MONTY (bar ouvert dès 18 h)  
58 rue de Charleroi 1470 Genappe - [www.lemonty.be](http://www.lemonty.be)  
Organisé par les Amis du Monty, Réservations obligatoires par mail : [les.julien.au.monty@gmail.com](mailto:les.julien.au.monty@gmail.com)  
PAF : 10 € en prévente - 14 € le jour même



# LE MONTY

espace artistique, culturel et citoyen à partager



# FEV 20 - JUN 20



Fonds européen agricole pour le développement rural. L'Europe investit dans les zones rurales.



## LE MONTY, « ESPACE DE COLLABORATION ET TIERS-LIEUX CULTUREL »

### LE MONTY : PLUS QU'UN LIEU, UN MONDE À PARTAGER

En réhabilitant l'ancien cinéma du centre de Genappe, la Compagnie du TOF Théâtre, réputée dans le monde entier pour ses spectacles de marionnettes, avait pour objectif d'offrir un espace culturel et citoyen aux habitants de la commune. La gestion du lieu a été confiée à l'asbl LE MONTY qui développe tout un panel d'activités portées, organisées et valorisées par des bénévoles. Pierre Seraille, le nouveau coordinateur du lieu, ou devrait-on dire des lieux, est chargé du développement et de l'essaimage de ce projet, encore expérimental, sur le territoire... Mais de quoi s'agit-il au juste ?

**Un lieu de fabrique artistique et de diffusion culturelle :** une belle salle de spectacles, pouvant accueillir jusqu'à 150 spectateurs et un bar convivial... Le TOF Théâtre y insuffle sa ligne artistique, principalement axée autour de la marionnette mais plus généralement autour du spectacle vivant, sous forme de coups de cœur glanés lors des tournées. Sont organisés aussi des résidences artistiques, des ateliers de création et, avec les amis du Monty, des concerts de chanson française, des marchés des artisans, des expositions d'artistes locaux, des conférences ainsi que le ciné club, en partenariat avec le Centre culturel de Genappe. Bref, une programmation culturelle exigeante et populaire !

**Un lieu d'animation et de convivialité :** jeux de cartes, de société... y sont mis à la disposition de tout un chacun, chaque vendredi après-midi, poursuivant entre autres objectifs la rencontre intergénérationnelle. Une soirée dégustation de bières y est également organisée une fois par mois, en collaboration avec un brasseur du territoire. Les livres, mis à la disposition du lecteur, participent au même esprit de partage.

**Un lieu de formation et d'Éducation Permanente :** des formations sur la permaculture, l'économie planétaire, la conservation alimentaire, ou encore la comptabilité, en passant par un atelier pain organisé par les « P'tits Pots », le Monty s'adresse à tous les partenariats associatifs ou privés. C'est un lieu de partage de connaissances et de compétences, abritant aussi une zone de coworking, installée au rez-de-chaussée, dans un espace polyvalent, en attendant la rénovation des bureaux.

**Un lieu à disposition :** des espaces en location, à des prix démocratiques ! Pour l'organisation d'un séminaire, d'une formation, d'une fête ou d'une cérémonie, en famille, entre collègues ou entre amis, la salle de spectacle et/ou le foyer bar peuvent, l'un et l'autre, être réservés selon plusieurs formules « toutes en un » (service traiteur, régisseur technique, bar...).

#### Des Petits Pot(e)s et du pain

Constituée sous forme d'asbl par des citoyens, cette épicerie vrac participative fonctionne avec quelques 170 familles qui y tiennent des permanences et y achètent des produits bio et locaux avec leurs petits et plus grands pots... Leur credo : « mieux manger, collaborer, éviter les déchets et payer le prix juste ! Tout en valorisant la production alimentaire locale. »

Plus d'infos : [www.lespetitspots.be](http://www.lespetitspots.be).

5



4.4. Time sheet